

INEXODUS

Società cooperativa sociale ONLUS

Reg. Imp. 02187210980

Rea 428585

Albo Società Cooperative A 137753

BILANCIO SOCIALE 2021

Via DASSA n. 6 – 25050 SELLERO (BS)

BILANCIO SOCIALE

1. Finalità e caratteristiche del bilancio sociale

Il Bilancio Sociale è uno strumento straordinario, rappresenta infatti la certificazione di un profilo etico, l'elemento che legittima il ruolo di un soggetto, non solo in termini strutturali ma soprattutto morali, agli occhi della comunità di riferimento.

Nel caso della nostra cooperativa tale strumento ha un significato del tutto particolare, per la peculiarità della nostra cooperativa, legata al preciso ed inequivocabile compito di mutualità esterna, intesa come operato a favore del benessere degli utenti e della collettività e per la complessità di dover agire non su prodotti, ma su persone.

Attraverso lo strumento del Bilancio Sociale la Inexodus intende:

- costruire uno strumento di informazione rivolto ai soci, ai lavoratori, agli utenti e alle loro famiglie, ai committenti, agli Enti Pubblici, alle organizzazioni no-profit, al movimento cooperativo e a tutti gli altri stakeholders della cooperativa;
- mostrare sia i comportamenti, sia l'impatto sociale che la cooperativa produce su tutti gli interlocutori sociali che hanno relazione con essa;
- rendicontare i risultati conseguiti e le azioni poste in essere per raggiungerli;
- dimostrare coerenza tra missione dichiarata e risultati raggiunti,
- rendicontare i valori alla base della nostra "mission", i fatti che hanno generato la concretizzazione della "mission" e le cifre ottenute dall'attività e investite nella realizzazione della "mission".

La "mission" definisce l'identità della cooperativa, i suoi caratteri distintivi e si basa:

- sul modo di essere,
- sul modo di pensare,
- sul modo di comportarsi,
- sugli obiettivi e le finalità sul modo di verificare i risultati raggiunti.

Il Bilancio sociale ha una duplice valenza e rappresenta:

- il bilancio della vita interna nel quale i soci e i lavoratori individuano un valore positivo e sociale e con il quale si realizza il bilancio di verifica della gestione (economico-sociale) del management,
- il bilancio dell'impatto sociale dell'operato della cooperativa all'esterno, capace di trasmettere un'idea di valore d'impresa e di qualità dei servizi alla persona che sia conforme alla natura delle "cooperative sociali", che hanno lo scopo di "perseguire l'interesse generale della comunità alla promozione umana e all'integrazione sociale dei cittadini" (legge 381/91).

Il Bilancio sociale consente inoltre la verifica della ricchezza sociale prodotta e distribuita, la valutazione del contributo sociale raggiunto e delle performance d'impresa, con l'obiettivo di evidenziare la potenzialità e le criticità. In sintesi il Bilancio Sociale rappresenta lo strumento di programmazione delle attività della cooperativa che, se opportunamente condiviso, permette un adeguato collegamento tra la base sociale e la dirigenza.

2. Identità Aziendale

Data costituzione aprile 2001

Sede Legale via Dassa n. 6 Selloero (BS)

P.Iva e C.F. 02 187 210 980

Vengono riportati di seguito alcuni dati relativi ai dipendenti al 31/12/2021:

TIPOLOGIA DIPENDENTI

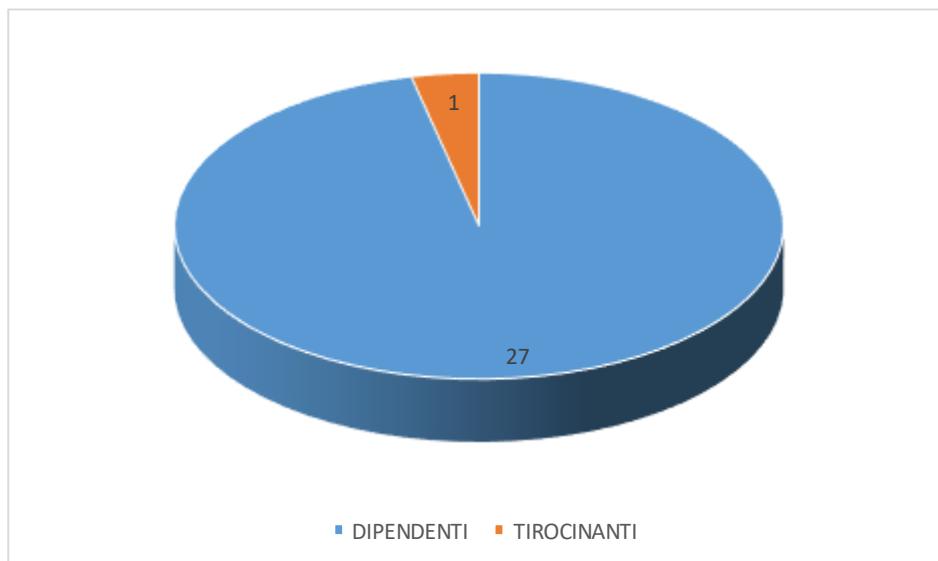

Il rilevante calo dei dipendenti è stato dovuto alla perdita degli appalti presso Vallecamonica Servizi. Visto il periodo difficile la cooperativa non è riuscita ad attivare ulteriori appalti.

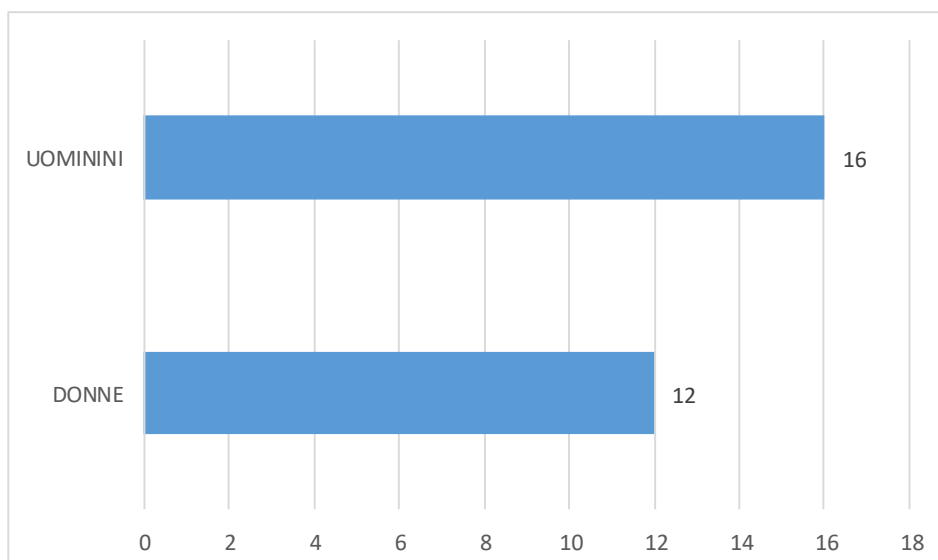

Nota: Tirocinante donna

Considerata l'attuale natura degli appalti, principalmente pulizie, si è avuto un aumento della percentuale di n. di donne impiegate

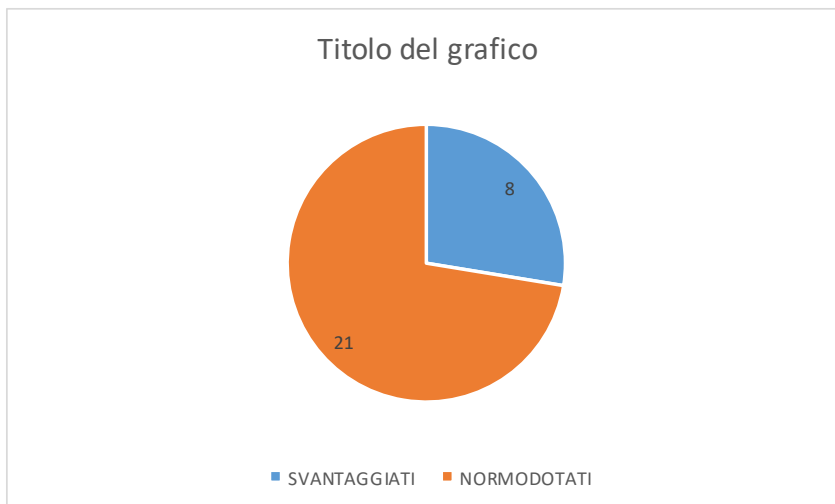

Nota: 1 Tirocinanti normodotata

TIPOLOGIA CONTRATTO DIPENDENTI

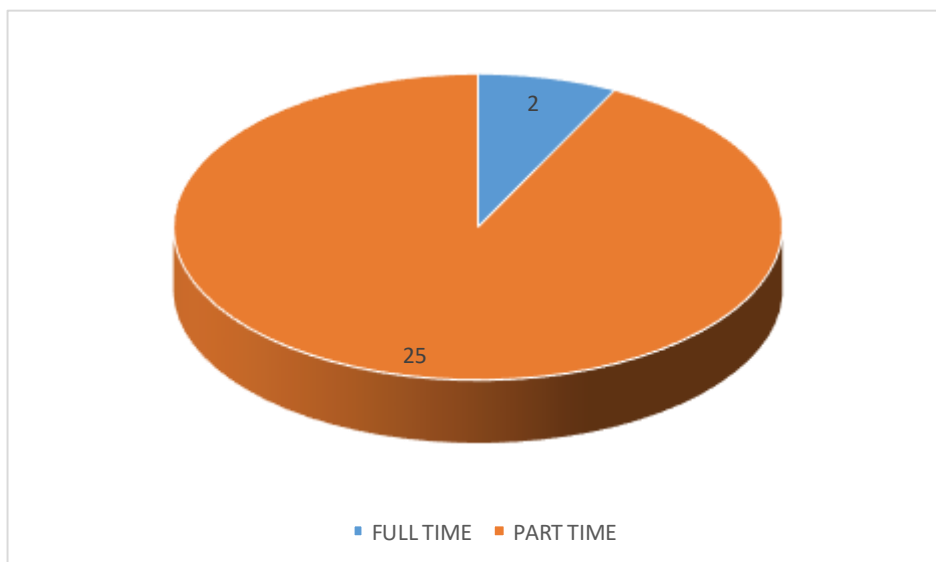

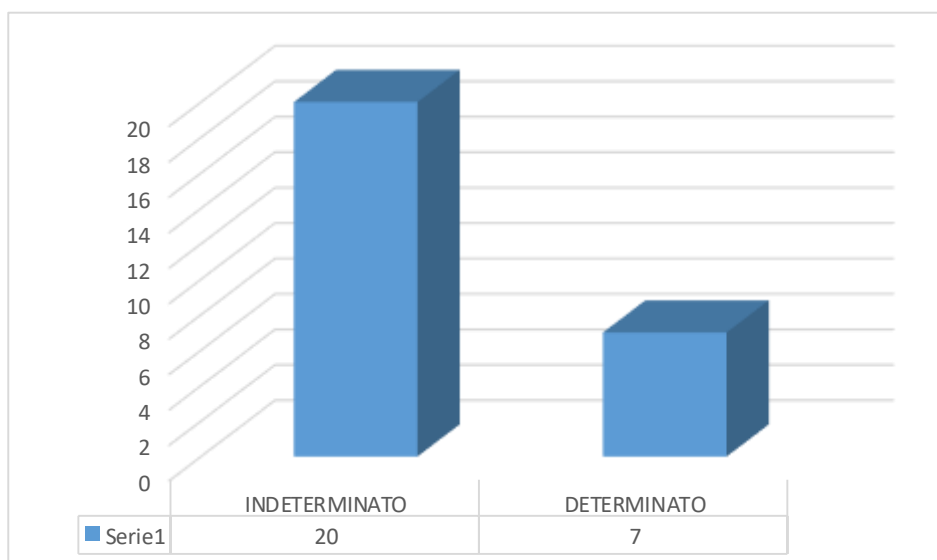

2.1 Mission

La nostra Cooperativa opera nell'ambito dell'inserimento lavorativo di persone svantaggiate principalmente provenienti dal disagio della tossicodipendenza ed è regolarmente iscritta all'Albo Prefettizio, all'Albo Regionale delle Cooperative Sociali sezione b) e all'Albo delle Società Cooperative, quale ONLUS di diritto con il n. A137753 – CC.I.AA. ai sensi dell'art. 2428. L'attività viene svolta principalmente nei comuni dell'alta Vallecamonica.

La Cooperativa ha sempre operato nello svolgimento delle varie attività di settore con criteri sempre improntati al raggiungimento degli scopi mutualistici e in aderenza alle finalità dell'atto costitutivo e dello Statuto.

La mission principale è quella di accompagnare, attraverso l'elaborazione di progetti personalizzati, la persona svantaggiata dallo svolgimento di una attività lavorativa nell'ambiente protetto sino a portare il dipendente a sviluppare professionalità e competenze da poter spendere nel mondo del lavoro ordinario.

2.2 Vision

La visione attuale della nostra gestione strategica futura è purtroppo da collocare in una situazione lavorativa molto precaria non solo per la nostra cooperativa o per il mondo delle

cooperative sociali ma di tutti i settori in generale. Per questo motivo la nostra cooperativa forte degli ideali di cooperazione tra i soci sta cercando di mettere in atto quanto possibile per creare nuovi sbocchi occupazionali al di fuori dei settori ormai in crisi del tessile e dell'industria meccanica. Come nostro obiettivo ci siamo prefissati di andare a creare delle attività lavorative direttamente gestite dalla nostra cooperativa (ex la casa per ferie il convento) e non legate a lavori conto terzi.

2.2 Valori

Di seguito riportiamo i valori che animano e hanno animato la nostra Cooperativa dall'anno di fondazione:

- COOPERAZIONE intesa come lavoro di gruppo, decisioni condivise e sostegno reciproco
- INNOVAZIONE intesa come ricerca e sviluppo e apertura a critiche e consigli.
- VOLONTARIATO: da sempre siamo impegnati ad aiutare le persone più bisognose attraverso la partecipazione alle giornate nazionali della raccolta alimentare e della raccolta del farmaco.

2.4 La storia

Nell'aprile 2001, venne costituita a Brescia la Cooperativa Sociale Inexodus a r.l. come cooperativa sociale di tipo B (inserimento lavorativo), con lo scopo principale di dare uno sbocco occupazionale ai ragazzi della Comunità Exodus (Sonico-Bs) di Don Antonio Mazzi. Nel dicembre 2004 venne modificata la denominazione della stessa in: Inexodus Società Cooperativa Sociale Onlus.



Nel 2001 inizia la collaborazione con Enel Produzione per la gestione di servizi di pulizia e gestione delle visite guidate presso la centrale idroelettrica e di pompaggio di Edolo (BS). L'elemento forza della storia della nostra cooperativa è stato però l'acquisto della casa per ferie il convento nel 2005.

Questa struttura, che descriveremo in seguito, è stata simbolicamente donata nel dicembre 2005 dal nostro presidente Pogna Fortunato a Don Antonio Mazzi con la consegna delle chiavi in quanto si ritiene che il merito di ciò che si è raggiunto con questa cooperativa sia da attribuire a questo piccolo grande uomo. Da dicembre 2010 è attiva presso il Convento di Garda la nuova Spa composta da vasca idromassaggio, bagno turco e sauna. Buona parte dei lavori sono stati realizzati dai nostri ragazzi e questo ci rende ancora più fieri dell'opera realizzata.

La gamma dei servizi

SERVIZI TURISTICI

a. Servizio di accompagnamento e di guida alle visite del pubblico alla centrale idroelettrica e di Pompaggio di Enel Green Power (BS).

Oggetto del presente contratto è la fornitura di servizi di didattica informatica e guida tecnica alla centrale di Edolo (BS). L'attività di servizio svolta ha lo scopo di permettere una visita guidata gratuita all'impianto di produzione di energia elettrica, da chiunque ne faccia richiesta.



Il servizio svolto dalla nostra cooperativa riguarda l'attività di guida tecnica durante le visite di gruppi di persone all'impianto di produzione, organizzazione della raccolta delle prenotazioni presso la nostra sede, predisposizione e formazione dei gruppi, accettazione dei visitatori nei punti di raccolta da noi previsti accompagnamento degli stessi alla visita. Il servizio di guida è svolto da tre donne della zona. Causa emergenza COVID-19 per tutto l'anno 2021 è stato chiuso ci si augura la riapertura nell'anno 2022.

Nella foto condotte forzate e vasca di accumulo.

b. Servizio di accompagnamento e di guida alle visite del pubblico al museo dell'Energia Idroelettrica di Cedegolo (BS).

Il museo dell'Energia Idroelettrica di Cedegolo è stato inaugurato nel settembre 2008 e la gestione delle visite guidate è stata affidata alla nostra cooperativa. In sostanza il servizio svolto è simile a quanto già svolto presso la Centrale di Edolo infatti ci occupiamo della raccolta prenotazioni, organizzazione gruppi, gestione visite guidate presso il museo. Il contratto viene rinnovato annualmente. Per l'anno 2021 si ha avuto una ripresa, anche se minima, di visite guidate e visitatori privati, ci si augura una ripresa nell'anno 2022.

c. Gestione Casa per ferie "Il Convento"

Nel 2002 la Cooperativa ha proceduto all'acquisto del Convento sito in Località S. Lorenzo di Garda in comune censuario di Sonico (Bs) di proprietà della Casa Primaria di Cremona delle Figlie della Carità Canossiane di Verona. L'obiettivo è stato da subito quello di ristrutturare tale immobile e ricavare degli alloggi destinati alla ricettività di gruppi o famiglie rendendolo fulcro delle attività della cooperativa stessa. Nel dicembre 2005 la cooperativa con la presenza di Don Antonio Mazzi ha inaugurato tale struttura.

L'attività vera e propria ha preso il via solo nel mese di giugno 2006 essendosi prolungati i lavori per la sistemazione della struttura. Si tratta di un ambiente molto semplice, dotato di diverse tipologie di camere (doppie, triple, quadruple e camerate) che può ospitare fino a circa 50 persone. E' completamente ristrutturato ed è dotato di ascensore.

La sua posizione lo rende il luogo ideale, per momenti di riflessione e silenzio, dove fermarsi, riposare, ascoltare e riflettere

Durante il periodo estivo lavoriamo principalmente con oratori e le proposte che offriamo per il tempo libero sono le seguenti:

- visite guidata alla centrale idroelettrica e di pompaggio Enel Produzione di Edolo (BS) (gratuita)
- visite guidate al Museo dell'energia idroelettrica di Cedegolo
- pic-nic con grigliata all'aperto nella vicina Val Malga
- serata di prevenzione verso le dipendenze tenuta dagli operatori e dagli utenti della comunità Exodus di Don Antonio Mazzi

- Numerose escursioni nella vicina Val Malga e possibilità di effettuare escursioni semplici spostandosi di pochi chilometri con l'automobile

Sono disponibili n. 3 saloni per ospitare i gruppi nei momenti comunitari e una chiesetta per la celebrazione della santa messa.

La cucina, gestita dal nostro personale è disponibile durante tutta la giornata per qualsiasi necessità.

Causa emergenza COVID-19 si è lavorato solo ed esclusivamente nel periodo estivo in concomitanza del calo della curva pandemica. Per scelta della cooperativa non si sono fatte aperture nel periodo invernale e natalizio.

d. Gestione Stalla Capra Bionda dell'Adamello

Come già anticipato nel bilancio sociale dello scorso anno, nel mese di giugno 2020 le capre sono state portate in alpeggio da altra azienda agricola. Tale scelta era scaturita dalla necessità di sgravare la cooperativa dall'impegno di gestione, in quanto nell'ultimo periodo si è faticato molto. Questo ha portato la cooperativa a riconfermare l'idea di concludere quanto prima questo progetto coinvolgendo gli altri attori, Gal, Comunità Montana e Comuni della Valsaviore nella ricerca di un nuovo gestore del centro. In data 31 ottobre 2020 l'intero allevamento era stato ceduto all'azienda agricola San Faustino. In data 1 maggio 2021 si è perfezionato la cessione del contratto della stalla.

SERVIZI DI PULIZIA CIVILI presso:

- Museo dell'Energia Idroelettrica - Cedegolo (BS)
- CAAF CGIL Edolo-Malonno - Sellero (BS)
- Scuola Materna "Tom e Jerry" e Asilo Nido " I Cuccioli" – Sellero (BS)
- Fardelli - Sonico (BS)
- Centri di Raccolta di Vallecamonica servizi - Sonico e Breno (BS)
- Bulloneria Bellicini - Berzo Inferiore (BS)
- Camuna Cavi Spa - Edolo (BS)
- Studio Bellicini – Berzo Inferiore (Bs)
- KAMET - Breno (BS)
- Centro Intervallivo – Edolo (BS)
- Comune di Sellero - pulizia dei locali adibiti a ludoteca (NUOVO CONTRATTO 16/06/2020)
- Mec Work – Sellero (BS)
- GEI – Berzo Demo (BS)

PRESTAZIONI VARIE

COMUNE DI EDOLO (Bs)

- **Gestione Centro Raccolta** Da Febbraio 2012 la cooperativa ha preso in gestione il centro di raccolta attraverso una convenzione stipulata con il comune di Edolo. L'appalto prevede il servizio di guardiania dell'area in quattro giornate a settimana per un totale di 13 ore lavorative.

SERVIZIO DI MANUTENZIONE PRESSO LAGHI DI ENEL PRODUZIONE VALCGEROLA E VALCAMONICA

In merito al contratto relativo ai lavori manutentivi su impianti idroelettrici In Valcamonica (Bs) e in Valgerola (So) con Enel Green Power Italia si elencano le dighe presso le quali i nostri dipendenti hanno prestato servizio nel corso del 2021:

- n. 3 dighe in Valgerola, precisamente Diga Trona (tutto l'anno), Inferno e Pescagallo (giugno-ottobre), per un totale di 6 dipendenti;
- n. 2 dighe Area Sondrio: Campo Moro e Alpe Gera per il periodo Novembre 2021 – Maggio 2022, per un totale di 4 dipendenti;
- n.4 dighe in Valcamonica, precisamente Diga Pantano, Diga Venerocolo, Diga Arno/Salarno. Generalmente il servizio si interrompe nel mese di novembre per poi riprendere nel mese di maggio/giugno, in funzione del meteo e delle disposizioni di presidio delle dighe disposte da Enel Green Power Italia.

UNIONE DEI COMUNI DELLA VALSAVIORE – GESTIONE CD.R. FORNO ALLIONE

- **Gestione Centro Raccolta Unione dei Comuni Valsavioire** da Settembre 2016 gestione il centro di raccolta ubicato in Località Forno Allione attraverso una convenzione stipulata con l'Unione dei Comuni della Valsavioire. L'appalto prevede il servizio di guardiania dell'area in tre giornate a settimana per un totale di 12 ore lavorative. L'appalto ha permesso l'inserimento di una persona normodotata residente in uno dei Comuni dell'Unione.
- Servizio di guardiania del centro di raccolta Comune di Cevo e di pulizia strade, Parco pineta da maggio 2017, che ci ha permesso l'inserimento di n.1 persona svantaggiata.

COMUNE DI SELLERO

- Inserimento persona svantaggiata per servizi di segreteria

GESTIONE SERVIZIO MULTICERITA PER CONTO DI VALLECAMONICA SERVIZI

La nostra cooperativa ha proseguito il servizio sino ad aprile 2021.

3.1 Struttura Societaria

Presidente: Branchi Magda Catia

Vice Presidente: Pogna Roberta

Consiglieri: Pogna Fortunato, Ferrari Giacomo, Rizzi Andrea

3.2 Organi Direttivi e di Controllo

Revisore contabile Dr. Trombini Carletto

3.3 Organigramma

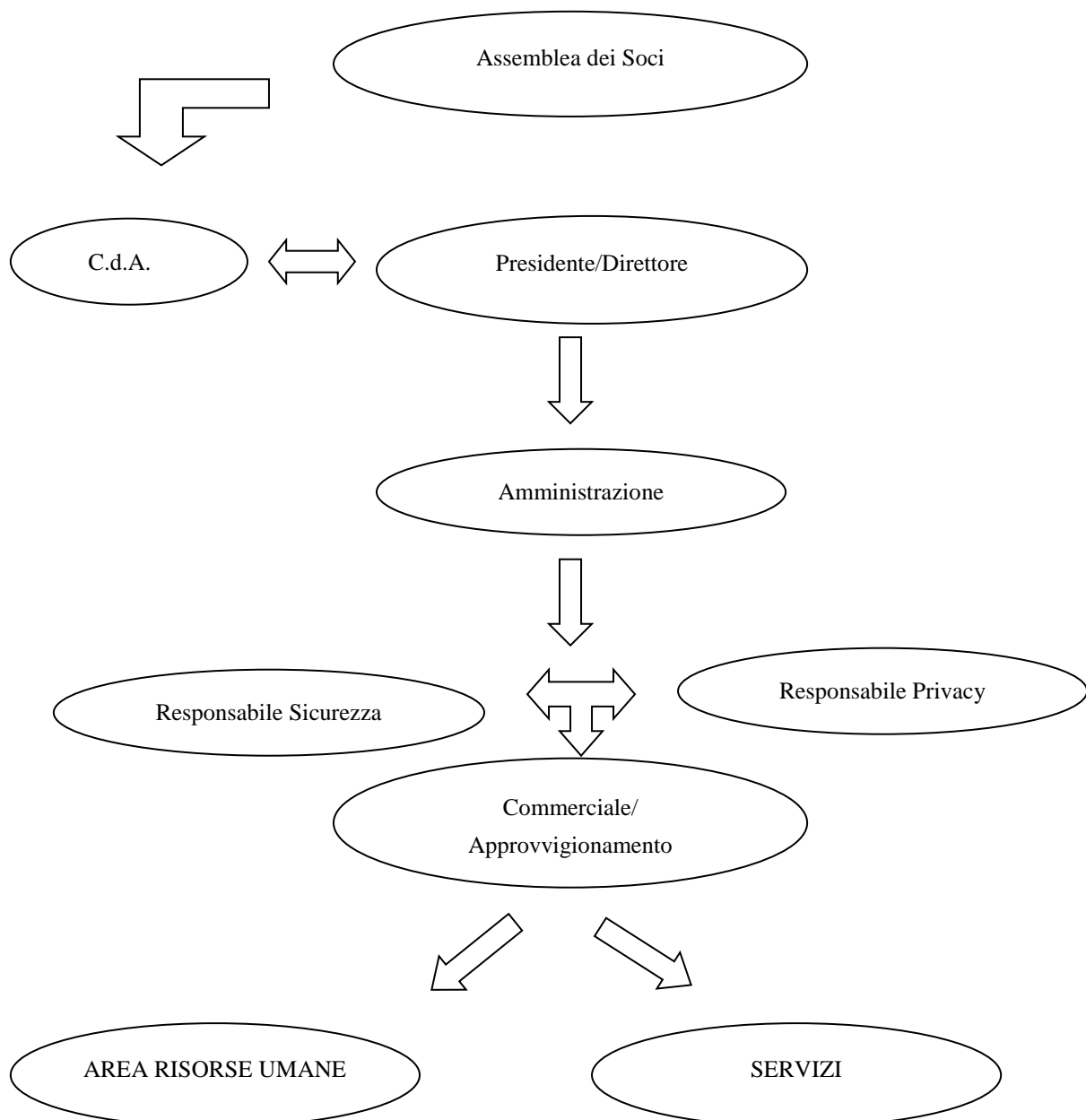

Performance Sociale

4.1 Obiettivi

- mantenimento livello occupazionale
- formazione dipendenti
- creazione di rete tra la cooperativa e enti pubblici, società privata

4.2 Identificazione degli Stakeholders

Questo nostro primo bilancio sociale nasce proprio per parlare e far parlare tutti coloro che hanno un interesse particolare nei confronti della Cooperativa. Ci preme sottolineare che si tratta, come già detto, del nostro primo bilancio e cercheremo quindi di mettere in atto per i prossimi anni tutte le strategie a noi a disposizione per renderlo più partecipato già a partire dal prossimo anno.

Interne: Soci lavoratori e volontari, dipendenti e collaboratori enti e committenti

Esterni: Consulenti, volontari fornitori, assicurazioni, banche, clienti privati, servizi alla persona, comunità montane, comuni locali, cittadinanza, reti non prof, confcooperative Brescia, ministero del lavoro

4.3 Risorse Umane

Interne: Soci lavoratori e volontari, dipendenti e collaboratori enti e committenti

Esterni: Consulenti, volontari fornitori, assicurazioni, banche, clienti privati, servizi alla persona, comunità montane, comuni locali, cittadinanza, reti non prof, confcooperative Brescia, ministero del lavoro.

L'anno che si è appena concluso ha visto un netto calo del livello occupazionale causato dalla forte crisi mondiale che sta colpendo ovviamente e in maniera ancor più pesante la nostra zona. Si è cercato comunque di salvaguardare il maggior numero di posti di lavoro andando a ripiegare su settori "meno" in crisi quali il turismo scolastico e il settore pulizie.

5. Performance patrimoniale, economica e finanziaria

5.1 Situazione Patrimoniale

Principali dati patrimoniali

Lo stato patrimoniale riclassificato della società confrontato con quello dell'esercizio precedente è il seguente (in Euro):

Stato Patrimoniale Attivo

Voce	Esercizio 2021	%	Esercizio 2020	%	Variaz. assoluta	Variaz. %
CAPITALE CIRCOLANTE	465.508	54,26 %	468.384	51,83 %	(2.876)	(0,61) %
Liquidità immediate	265.553	30,95 %	236.441	26,16 %	29.112	12,31 %
Disponibilità liquide	265.553	30,95 %	236.441	26,16 %	29.112	12,31 %
Liquidità differite	199.955	23,31 %	230.554	25,51 %	(30.599)	(13,27) %
Crediti dell'Attivo Circolante a breve termine	190.201	22,17 %	214.597	23,75 %	(24.396)	(11,37) %
Ratei e risconti attivi	9.754	1,14 %	15.957	1,77 %	(6.203)	(38,87) %
Rimanenze			1.389	0,15 %	(1.389)	(100,00) %
IMMOBILIZZAZIONI	392.478	45,74 %	435.322	48,17 %	(42.844)	(9,84) %
Immobilizzazioni immateriali	383	0,04 %	422	0,05 %	(39)	(9,24) %
Immobilizzazioni materiali	392.095	45,70 %	434.900	48,12 %	(42.805)	(9,84) %
TOTALE IMPIEGHI	857.986	100,00 %	903.706	100,00 %	(45.720)	(5,06) %

Stato Patrimoniale Passivo

Voce	Esercizio 2021	%	Esercizio 2020	%	Variaz. assolute	Variaz. %
CAPITALE DI TERZI	214.498	25,00 %	284.668	31,50 %	(70.170)	(24,65) %
Passività correnti	104.826	12,22 %	154.756	17,12 %	(49.930)	(32,26) %
Debiti a breve termine	104.409	12,17 %	154.629	17,11 %	(50.220)	(32,48) %
Ratei e risconti passivi	417	0,05 %	127	0,01 %	290	228,35 %
Passività consolidate	109.672	12,78 %	129.912	14,38 %	(20.240)	(15,58) %
TFR	109.672	12,78 %	129.912	14,38 %	(20.240)	(15,58) %
CAPITALE PROPRIO	643.488	75,00 %	619.038	68,50 %	24.450	3,95 %
Capitale sociale	3.150	0,37 %	2.850	0,32 %	300	10,53 %
Riserve	615.226	71,71 %	584.164	64,64 %	31.062	5,32 %
Utile (perdita) dell'esercizio	25.112	2,93 %	32.024	3,54 %	(6.912)	(21,58) %
TOTALE FONTI	857.986	100,00 %	903.706	100,00 %	(45.720)	(5,06) %

5.2 Situazione economica

Principali dati economici

Il conto economico riclassificato della società confrontato con quello dell'esercizio precedente è il seguente (in Euro):

Conto Economico

Voce	Esercizio 2021	%	Esercizio 2020	%	Variaz. assolute	Variaz. %
VALORE DELLA PRODUZIONE	851.557	100,00 %	1.272.292	100,00 %	(420.735)	(33,07) %
- Consumi di materie prime	50.033	5,88 %	90.933	7,15 %	(40.900)	(44,98) %
- Spese generali	141.005	16,56 %	213.320	16,77 %	(72.315)	(33,90) %
VALORE AGGIUNTO	660.519	77,57 %	968.039	76,09 %	(307.520)	(31,77) %
- Altri ricavi	35.207	4,13 %	31.509	2,48 %	3.698	11,74 %
- Costo del personale	579.989	68,11 %	871.469	68,50 %	(291.480)	(33,45) %
- Accantonamenti						
MARGINE OPERATIVO LORDO	45.323	5,32 %	65.061	5,11 %	(19.738)	(30,34) %
- Ammortamenti e svalutazioni	18.180	2,13 %	29.138	2,29 %	(10.958)	(37,61) %
RISULTATO OPERATIVO CARATTERISTICO (Margine Operativo Netto)	27.143	3,19 %	35.923	2,82 %	(8.780)	(24,44) %
+ Altri ricavi	35.207	4,13 %	31.509	2,48 %	3.698	11,74 %
- Oneri diversi di gestione	37.228	4,37 %	35.342	2,78 %	1.886	5,34 %
REDDITO ANTE GESTIONE FINANZIARIA	25.122	2,95 %	32.090	2,52 %	(6.968)	(21,71) %
+ Proventi finanziari	20		1		19	1.900,00 %
+ Utili e perdite su cambi						
RISULTATO OPERATIVO (Margine Corrente ante oneri finanziari)	25.142	2,95 %	32.091	2,52 %	(6.949)	(21,65) %
+ Oneri finanziari	(30)		(67)	(0,01) %	37	55,22 %
REDDITO ANTE RETTIFICHE DI ATTIVITA' E PASSIVITA' FINANZIARIE	25.112	2,95 %	32.024	2,52 %	(6.912)	(21,58) %
+ Rettifiche di valore di attività e passività finanziarie						
+ Quota ex area straordinaria						
REDDITO ANTE IMPOSTE	25.112	2,95 %	32.024	2,52 %	(6.912)	(21,58) %
- Imposte sul reddito dell'esercizio						
REDDITO NETTO	25.112	2,95 %	32.024	2,52 %	(6.912)	(21,58) %

6 Pubblicità del Bilancio sociale

A seguito dell'approvazione del Bilancio Sociale 2018, unitamente al Bilancio di Esercizio, da parte dell'assemblea dei soci, impegno della cooperativa sarà di diffonderne la conoscenza all'esterno della nostra realtà. Il Bilancio Sociale sarà quindi inserito sul sito della cooperativa INEXODUS e sarà consultabile da tutti i "visitatori del sito".

Il Bilancio Sociale con il suo contenuto, sarà anche disponibile per:

- i dipendenti e i collaboratori,
- le associazioni di volontariato ed i singoli volontari che collaborano con noi,
- tutti gli stakeholder,
- chiunque ne faccia richiesta.